朝鮮日報 夕刊 十日(日) 本紙夕刊十二面

社說 永田拓相의 妄言

不必要한言辭를愼하라

一

九日、衆議院에서의 米穀自治管理法案에 對한 質問戰에 잇서서 政友會의 河野某가「朝鮮의 一人當米消費量이 日本內地에 比하야 比較할수 업스리만치 적으니 朝鮮農民의 窮迫에 對하야 拓相은 어떠케 생각하느냐?」하는데 對하야 永田拓相의 答辯을 보면「朝鮮人의 一人當米消費量이 적은것은 民族習慣에 依한다고 생각한다。米消費量이 적다고해서 朝鮮農民의 不幸이라고는 생각지 아니한다。」라고 햇고、永田氏의 答辯을 드른 河野某는 再次「朝鮮人의 米消費如何가 幸不幸이 된다는것을 뭇는것이 아니다。朝鮮의 米消費量이 年年減少하는 事實을 어떠케 생각하느냐? 朝鮮內의 米消費量의 增減은 日本內地經濟事情에 依하는것으로서 日本內地로 米가 移入되는 까닭으로 朝鮮內의 消費量이 減少하는것이 아니냐?」고 質問한바가 잇는데 이것은 永田拓相의 常識打診上 大端히 興味잇는 問題로 생각한다。

二

河野某의 質問도 朝鮮사람으로 드러보면 決코 듯기 조흔 質問은 아니다。말의 前後關係로 따저 보면 알수 잇슬바와 가티 그의 質問은 朝鮮農民의 幸不幸을 알고십허 무른것이 아니오、朝鮮內米消費量의 年年減少가 日本內地에 밋칠바 影響을 明白히 하자는 意味로 뭇는것이다。그러나 이것은 그의 立場이 彼氏로하여금 그러케 한것이니까 우리는 그것은 彼氏와 朝鮮農民과의 立場의 相違로 돌녀보내면 그만이다。그러나 永田拓相이 그答辯에 잇서서『朝鮮人의 一人當米消費量이 적은것은 民族習慣에 依한다고 생각한다。米消費量이 적다고해서 朝鮮農民의 不幸이라고는 생각지 아니한다。』를 公言한 一事는 彼가 此一言으로서 朝鮮人全體를 輕侮햇다는것보다 우리는 그의 常識의 健全을 疑心하고십다。

三

孟子란 古典속에『水의 逆上이 엇지 水의 本性일까 보냐? 人之爲不善이 엇지 人의 本性일까보냐? 다 勢가 그러케 만드는것이다。』라는 뜻의 말이 잇다。이제 이런 言法을 應用비러서 말해 본다면 朝鮮農民이 自手로 親히 耕作한 美味의 米를 自消費치 못하고 滿洲粟以下의 雜穀을 가지고 延命을 하는것이 엇지 그러케 하고십허 그러는 民族習慣일카보냐? 永田氏는 習慣二字가 意味하는 用語에 對하야 어떠한 槪念을 가지고 잇는지 우리는 알길이 업거니와 古今東西、어느 나라、어느民族에 好衣好食을 말다고 하야 拒絶하고 惡衣惡食을 즐거서 取하는 慣例가 잇섯단 말이냐? 永田氏의 頭腦作用을 비러서 생각한다면 富豪가 膏粱珍味를 取하는것은 富豪階級의 習慣이오 貧寒者가 粗衣粗食을 取하는것은 貧寒階級者의 習慣이라고 해야 理論이 다를리인데 이런 變態的論理論法은 오직 永田氏 一人에게만 通할것이오、그外十...

九億가온대 一人도 此에 共鳴할者가 업슬을 우리는 最大遺憾으로 생각하는 同時에 京市民、拓殖大學來賓等 諸氏를 斷任해 잇슴을 드러 自己까지는 ... 永田氏로부터 이런 말이 나올 ... 意外의 事라고 하...

「에」國의 完全한 領有 伊首相正式宣言

飛行機로써 에兵의 銃砲引渡와 歸順을 慫慂

바元帥『에』總督에任命

【羅馬九日發電通】뭇솔리니伊首相은九日夜 에디오피아領有의 正式宣言을 發하야

一、伊太利는 에디오피아全土의 完全한 主權을 有하고 此를 統治함

一、伊太利國王은 爾後 에디오피아皇帝를 兼하야 에디오피아에 君臨할旨를 布告하얏다

(寫眞은 바元帥)

【아디스아베바九日發電通】伊太利軍의 三發動機附大型機多數는 九日終日에디오피아의 上空을 旋回하야 領有宣言의 삐라를 撒布하얏다。삐라의 文面은 左와 如하다

伊太利는 爾後에디오피아를 領有統治한다 이에 反抗하는者는 殲滅한다 十四日夜半까지에 銃砲를 引渡하야 歸順하는者는 容恕한다

【羅馬九日發同盟】뭇솔리니首相은 十日遠征軍總司令바드리오元帥를 에디오피아總督으로 任命키로 決定하고 近日發令할터이다 總督의 職務는 伊太利史上 비로소使用되는것이다

暴民의掠奪로 하랄市荒野化

【羅馬九日發同盟】新聞宣傳省은 九日 左와如히 伊太利軍의 하랄入城을 發表하엿다

그라치아니將軍 麾下의 伊太利軍은 八日 午後零時三十五分 하랄을 占據하얏다 市街는 에디오피아 暴民에 依하야 掠奪되야 一物도 남지안흔 荒凉한 狀態를 이루엇다 我軍의 一部隊는 直時 듸레다와에 向하야 進發하얏다

...來하면 理事會의 紛爭은 不充當할것이다 伊太利遠征軍은 에디오피아全土를 征服한 結果 聯盟各國間에 制裁會議를 要望하는 聲은 노파지고잇는...

에皇帝、數日中 쥬네브로向發

【예루살렘九日發同盟】에디오피아皇帝하일레셀라시에一世는 數日中에 예루살렘을出發하야 쥬네브로 向하야 出發할 豫定이다 但皇后에멘帝下、皇太子는 聖都에서 그대로 머무를터이다

各國의承認不要

伊國政府의强硬態度

【羅馬九日發同盟】伊太利政府는 聯盟의要望을一蹴하고 에디오피아倂合을 斷行하엿는데 聯盟各國政府는 滿洲國에 對한것과 同樣으로 斷乎 不承認方針을 堅持하리라는 觀測에 對하야 伊太利政府當局은 九日夜 左와如히 見解를 表明하야 新에디오피아帝國及 滿洲國成立經緯의 不同을 强調하고 敢히 承認을 求하지 안는다는 强硬態度를 堅持하고 잇다

滿洲國獨立에 際하야 日本政府가 滿洲國政府를 樹立하고 世界에對하야 承認을 求하엿스나 伊太利政府는 에디오피아에 新政府를 建設치안코 伊太利政府自體가 에디오피아의 主權을 接收하는것이다 따라 滿洲國의 境遇와가티 別個의 政府를 樹立하고 世界에 承認을 求하지안는다 伊太利政府의 이方式은 近世世界史上 無類無比한것이다

에國處理의勅令內容

【羅馬九日發同盟】에디오피아處理에 關한 勅令(全文三個條)第一條는 主權方式에 關한것으로 에디오피아를 完全히 伊太利主權下에 歸屬하고 伊太利國王은 에디오피아皇帝의 位를 兼할것을 規定하고 다시第二條는 統治方式에 關하는것으로 에디오피아에 總督을 派遣하야 에리트리아及 소말릐란드 地方도 總括하게할것을 規定하는것이다

...에 理事會席上에서 制裁案이 討議되지는 안흘것이다 制裁에 對한 態度如何는 聯盟五十二個國의 調査委員會만이 決定할수잇는 問題다 勿論 에디오피아의 倂合宣言이 九日 ... 反小協商의 反感이 노파질것은 豫想키 難하다 그래서 制裁問題도 再考되게될는지도 모른다 그러나 아마 今回의 理事會는 短期間으로 終하고 六日 聯盟新內閣의 成立을 기다려 再次 會合하야 에디오피아問題의 解決方法을 討議를 行하게될것이다

말타島中心으로 英海軍動員演習

【倫敦九日發同盟】英國海軍當局은 來十一、十二兩日에 亘하야 말타島를 中心으로 大大的動員演習을 實行하기로 決定하엿다고 傳하다 今回의 演習은 地中海에 잇서서 英國海軍의 威容을 示하는同時에 伊太利政府의 리비아地方派遣軍을 撤收하고 에디오피아軍의 大部分을 本國에 召還하기까지는 英國海軍은 依然 地中海에서 待機할方針을 示現할 目的이라한다

純理的結論으로는 에國援助外無道

伊首相의 에國領有宣言으로 聯盟規約十條死?活?

【쥬네브九日發電通】來十一日부터 開會될 聯盟理事會에 압서 뭇솔리니伊首相의 에디오피아領有宣言은 國際聯盟에 對한 一大挑戰으로 聯盟側에 多大한 衝擊을 與하야 今時聯盟의 立場을 窮地에 陷케하리라고 觀測되고잇다 그리고 聯盟技術家의 見解로는 萬若聯盟이 純理的으로 行動하면 此際 聯盟은 規約第十條의 條項에 依하야 聯盟國의 獨立及 領土保全을 爲하야 에디오피아에 援助를 與하지안흐면 안되게되엿슴으로 來週理事會에잇서서 이 點에 對한 英外相의 態度는 極히 注目되여잇다

十一日、聯盟理事會에『에』國代表出席

聯盟當局、에國存續說을堅持

正式代表資格을認定

【巴里九日發同盟】巴里駐箚에디오피아公使 마리암氏는 十一日 巴里를 떠나 쥬네브로向하야 聯盟理事會에 出席、에디오피아帝國代表로서의 堂堂히 論陣을 베풀기로 決定하엿다 右決定에對하야 마리암公使는 九日意氣昂揚하야 말하기를

余는 政府의 命令에 基하야 十一日 쥬네브에 赴하야 伊太利政府의 暴戾行爲를 指摘하고 어데까지 正義에 呼訴할 覺悟이다 新政府의 所在地點은 伊太利의 侵略을 避하기爲하야 言明을 끄리나 全閣員의 大部分이 殘留하야 國內一般의 行政權을 執行하고잇는것은 嚴然한 事實이다 寸尺의 地라도 에디오피아손에잇는限 斷然屈服할수업다

【쥬네브九日發同盟】伊太利政府는 에디오피아帝國消滅論을 唱導하야 次期聯盟理事會에 에디오피아代表가 出席할 權限이업다고 主張하는데對하야 聯盟當局은 어데까지 에디오피아帝國의 存續說을 堅持하고 巴里駐箚에디오피아公使마리암氏를 正式聯盟代表로 認定하기로 決定하엿다

에國倂合宣言說 聯盟側에 大衝擊

【쥬네브八日發同盟】理事會開會를 압두고 伊太利가 에디오피아의 領有를宣言할것이라는 報道는 聯盟側에 重大衝擊을與하고 잇스며 伊太利의 倂合宣言이 發表된後 에디오피아代表의 地位等도 盛히 論議의 的이되어 잇다 右에 關하야 聯盟當局은 如左히말하얏다

伊太利軍은 에디오피아領土를 占領하얏스나 에디오피아는 依然한 獨立國이다 伊에紛爭問題에 關해서는 當然 理事會에 代表를 出席시킬 權利를 가젓다 伊太利代表알로이지男은 에디오피아國은 벌서 消滅되엿다는 理由로서 敢然同國代表의 退去를 要求하야 容認되지안흘境遇에는 同氏自身이 退席할과如한 事態가 到...

世界週史

金買入價引上

政府는 日本銀行의 金買入價格을 一瓦 四十九錢의 大幅引上을 斷行하야 從來의 一瓦三圓九錢을 三圓五十錢으로 決定하고 此를 五月六日부터 實施할것을 發表하엿다 이와가티 政府가 金買入價를 引上하게된 理由는 金의 國際價格의 標準이 되는 倫敦金塊가 暴騰되엿을뿐아니라 金價格의 基準이 되는 日本貨爲替가 低落되어 金의 輸出이 激甚됨으로 이를 限止키 爲함이다 日本銀行의 引上에 追隨하야 朝鮮銀行도 一瓦三圓四十八錢程度로 引上하리라한다

國民憲草發表

中華民國憲法草案 全文八章百四十八條는 마침내 지난五月一日 立法院第三讀會를 通過하야 五日正式頒布를 보게되엿다 따라 憲政의 基礎이될 新憲法草案은 來十一月十二日에 召集될 國民大會에 附議하야 今回에 發布된 草案은 지난第二讀會를 通過하엿든 草案에 比하야 特히 다른點은 一、大總統에게 緊急命令權을 賦與한것과 二、現役軍人의 總統就任禁止條項을 削除한것과 三、過渡條項을 設한것等이다

에皇聖地로亡命

强敵 伊太利의 侵入에 對抗하야 勇敢히 싸우든 에디오피아軍도 干戈를 交한지 半年餘에 마츰내 近代科學兵器아페는 어찌할수업서 首都 아디스아베바를 敵軍의 蹂躪에 맛기지안을수업게되엿다。그리하야 愛國將士들과 함께 硝煙彈雨속에서 挺身奮戰하든 當代의 英雄 하일레•셀라시에一世陛下께서는 敗軍亡國의 怨恨을 限업시 품으시고 悄然히 祖國을 떠나 지부티港에 赴하시엿다가 다시 英政府에서 보내준 軍艦 엔터프라이스號로 八日 팔레스틴首都예루살렘城으로 亡命하시엿다

佛總選擧結果

佛國總選擧第二回의 決定投票結果는 三日에이르러 그全貌가 判明되게되엿다 左翼諸派를 網羅한 人民戰線은 豫想以上으로 壓倒的優勢를 示하야 今後四個年間 下院에서 絶對多數를占할것은 確實하게 되엿다 따라서 內閣은 今月末에 總辭職하고 루부랑大統領은 總選擧結果에 依하야 社會•急進社會黨首에 對하야 次期內閣의 組織을 依賴하리라하는 三日投票結果는 人民戰線派가 三七五名 右翼諸派가 二三八名이다

伊初代總督任命

伊太利遠征軍이 아디스아베바에入城한翌日 뭇솔리니首相은 아디스아베바知事로잇든 바드리오氏를 아디스아베바總督에任命하야 伊太利政府의 植民地統治工作의 新動向을 示唆하엿다 卽伊太利政府當局은 아디스아베바의占領으로써 에디오피아帝國은 潰滅되고 同國은 完全히 伊太利領土로 化한것이라고 今後 着着 植民地工作을 斷行하야 遠征軍夫人의 에國移住奬勵와 農民의移住를 周旋하고잇다

土國要請承認

발칸協商國理事會는 五日 유고슬라비아 外務省에서 會議를 開催하고 다다넬스海峽의 再武裝問題 발칸協商國을中心으로한 別個의 國際聯盟結成問題等에 關하야 協議를 遂한 結果 土耳其政府의 다다넬스海峽再武裝에關한 要請을 全會一致 承認키로 決定하엿다

米海軍大豫算案은 對日優勢兵力目標

新充實計畫을實行치안흐면昭和十二年後 日本海軍完全劣勢化

【東京電話同盟】平時에在한 米國空前의 大豫算(總額五億三千萬弗)은 八日上院을 通過하엿는데 此는 米國이 日本에對한 絶對優越兵力의 必要를痛感하야 滿洲事變以後急速히 實現에 着手하고 産業復興費及비슨提督에依한 建艦實行에 加하야 다시 主力艦二隻(七萬噸) 驅逐艦十二隻 및潛水艦六隻(約三萬噸)의 新規建造를 豫算化하야 海軍兵力의 一大整備를 遂行하고 또海上武裝施設保의 意圖를 如實히 證明하는것으로 이報道에 接하야 日本海軍은 豫期하기는 한일이지마는 相當히 큰 刺戟을 受한것은 勿論으로 日本海軍은 第三次計畫이라고할 新充實計畫을 實行할 이업시는 昭和十二年度以降海軍力은 完全히劣勢가되고 米國海軍力은 絶對優勢地位에 達하는것으로보지안흐면안되다 더욱이米國豫算內容中注目할것은 單히主力艦二隻의 建造計畫뿐만아니라 軍需擴張 常備兵員의增加及 軍用鑛産物貯藏等廣範圍에亘한 計畫으로써 그完璧을期하고엇는點이다

總動員保護秘密法 社會에影響甚大

都市寫眞撮影等困難

【東京電話電通】總動員保護秘密法案이 目下 特別議會에 提出되엿는데 本案은 國防上必要에서 나온것으로 案의性質은 極히 重要性을 帶하여잇다 더욱 이것이 實施될時에는 一般社會에•不少한 影響을 及할것이라하야 政、民兩黨이 모도 本案審議에는 愼重을期하기로 되엿다 爲先本案이 實現될境遇에는 아마 六大都市는 秘密保護地域으로 指定될터으로 此等土地의空中寫眞은 一切 撮影할수업게될것이다 그리고 政府가指定하는 秘密保護地域內의 建造物의 어떠것에對하야는 그撮影을 禁止하기로되여잇슴으로 大建物의寫眞等은 아마禁止케될것이며 新聞通信社의 寫眞班이 잘못하야 이를 撮影하거나 또는 아마추어카메라만이이를 撮影하면 卽時處罰하게될것이다 寫眞뿐만아니라 本法第二條는『政府는 軍需工業通信又는 運輸에關한施設其他의 資料에關하야 國家總動員上 秘密로할것은 總動員秘密로 指定할수잇다』고規定하엿는데 本法이可決公布되면 經濟上統計等은 本條에 依하야 揭載할수업게되고 더욱本案에잇서서 會社社長이 責任을 負하게되는것은 第十四條의 規定으로 第二條의 通知를 受한者는 그代理人使用人 其他의 從業者를 不問하고 前項의 行爲를 하는時는 自己의 指揮가 아니라도 그責任을 免치못함 但相當한 注意를 行한時는 此限에 不在함』이라하야 社長等은 重大한 責任을 負하게되여 本案이 實施되면 大部分의 軍需工業及는 이에關잇는 會社社長이 마음을 놋케되지못할것이다 右와如히 重大意義를 가진 法案이나 더욱一方國防上必要가 잇는 法案이니만큼 政民兩黨이 모도 本案의 取扱을 如何히할것이냐에對하야 非常히 苦心하고잇다

希臘勞働者總罷業

【살로니카希臘九日發電通】昨年來 煙草勞働者의 罷業은 九日 俄然 擴大强化되여 마침내 全市에亘하야 總罷業을 斷行하고 市街에 示威行進하는 勞働者群은 憲兵隊와 衝突되여 三時間에亘한 亂鬪를 演出한結果 死者五名 負傷者 五十名을 내엿기때문에 마친내 戒嚴令이 公布되게 되엿다

現內閣革新政策 國民의期待離反

首相以下各閣僚의答辯不滿

米穀法案通過도疑問

【東京電話電通】今期議會도 九日로써 第一週를 完了하고 衆議院의 論戰은 現內閣의 施政의 細部한 部分에까지 入하야 漸次本格化하고잇다 各派의 議論의 質問에 依하야 暴露된 現內閣의 所謂 革新的政策의 全貌는 國民의 期待와 背馳되어 絶對支持의 立場에잇는 政民兩黨의 議員까지 제다 廣田首相을 비롯하야 各閣僚의 答辯에 全面的不滿을 表한것은 今後의 審議上에 重大問題를 生하게되엿다 卽現內閣이 標榜하는 庶政一新이 具體化된 政策에 對하여는 何等準備가업고 政府議案에 對하여도 何等內容의 檢討를하지안코 岡田前內閣의 政策을 大略그대로 踏襲한것은 政民兩黨間에 잇서서까지 不少한反感을 사게되어 不穩文書等取締法案에 對하여는 各派가 모다 反對하야 審議가 進捗되지안코 米穀法案에 對하야 政民兩黨이모다 贊否兩論에 나누어 假令與黨의立場에서 衆議院만은 艱辛히 通過하드라도 貴族院은到底히 默過치안코 嚴正批判하는態度를 取할것은 明白한바 農村法案에對하야 現內閣은 벌서부터 岡田內閣과同樣으로 難關에 逢着하게될것이다

臨時議會召集에關한 國同의共同提案

民政黨에서는拒絶乎

【東京電話電通】民政黨은 九日午後 國民同盟으로부터 臨時議會召集要求에 關한 決議案의 共同提出交涉을 接하엿슴으로 院內總務間에서 協議한結果 大體로 一、臨時議會의 召集에는 當面緊急을 要하는問題가 업스면 안되다 卽 齋藤、岡田兩內閣 當時의 臨時議會는 時局匡救風水害對策上 緊急을 要하엿기 때문이나 今回에는 그와 事情을 달리한다 二、庶政刷新이라하나 그具體化에는 相當한 時日을 要할것이며 또 近近 提出할 豫算에는 그 趣旨도 包含케하기로되엇스므로 이것으로써 充分하다는 理由에 依하야 此際 따로 臨時議會召集決議案을 提出할 必要를 認치안키로 一致되여 共同提案에 贊成하지안키로되엿다

朝鮮其他地方의 金密輸數量

二百六十二貫餘

【東京電話電通】大藏省에서는衆議院豫算總會의 要求에 基하야 昨年中 朝鮮其他에잇서 判明된 金의 密輸數量을 發表하엿는데 이에依하면 總額二百六十二貫二百八十一匁로그內譯은左와如하다

日本內地	九九貫二七一匁
朝鮮	五七、八二二
臺灣	一〇五、一八八
計	二六二、二八一

今日本紙四面

日曜雜記

◇株式=時局에 對한 不安은 漸次明朗化하나 人氣는 자칫 明朗化하야 持續性이 적어 保合狀態。

大 新	七四、八〇
東 新	一三三、五〇
鐘 新	一四九、三〇
日 本	七二、五〇

◇期米=現存米殘高大에 買方이 다 氣迷가 기프나 新目은 아즉 買進、結局은 平穩。

人事•集會

◇白大鎭氏(朝鮮實業株式會社廣告部長) 八日午前十時 府內資町三八自宅에서 永眠。

八面鋒

◇『朝鮮의 每人當 米消費量은 日本內地와 比較가 안될만큼 적다 朝鮮農民의 窮迫에關해서 拓相은 엇더케 생각하느냐』는 政友會河野一郞君의 議會에서한 質問。

◇이것은『朝鮮의 米消費量이 적은것은 民族習慣에 依한것이며 米消費量이 적음으로 朝鮮農民이 不幸하다고 생각되지는 안는다』

◇이것은 拓務大臣 永田秀次郞君의 答辯。

◇朝鮮農民이여 諸君은 이問答을 可라하는가 否라하는가。

◇이러케答辯하는것이 國務大臣 또는拓務大臣、아니 永田君의 習慣이라하면할수업다。

◇이 習慣에依하야 案出된 所謂 米穀自治管理法案이라는 것이 朝鮮農民의 習慣에 맛지아니할 것은 明若觀火。

◇靑嵐君、徐徐芳草勝花時에 서루루트大臣席보다는 野에 歸하야 性味에맛는 俳句나지으라。

李淸源 著

朝鮮社會史讀本

定價金三十錢(送)

△諸君子여 얼마나 期待하엿스랴! 劃期的이오 進步的인 이 科學的朝鮮歷史를

이미半萬年의 歷史를가지고잇는朝鮮民族은 그長久한過程을 가장科學的으로 硏究하며 理解하는것이 가장 必要하고도 重要한任務의 하나이다。從來의 朝鮮歷史는、혹은正統的、혹은編年的、혹은英雄的、歷代十朝의 興亡盛衰史 ...

絶讚•忽五版

早川二郞著 日本歷史讀本 (廿五版) 定價一圓 送料十錢

內容 第一編—朝鮮の原始社會、漢文の侵入、第二編—奴隷社會の開始と發展、國家の成立、三國時代の政治分野、第三編—封建社會としての李朝、第四編—資本主義の侵入と其後の社會經濟、日韓合併後の展望、日鮮文對照年表。

●發兌 東京市神田區美土代町四 振替東京二四〇〇番 白揚社

櫻正宗

꽃은사구라 술은櫻正宗

山邑酒造株式會社

好職業

不景氣의失敗는업다 資本업는女子로 男女小兒라도 할수잇는職業、自宅에서、年中無休、說明書及見本無代進呈

大阪天王寺區寺田町 福榮本舖

書類紛失廣告

元高陽郡龍江面上里九十七番地 現京城府龍江町九十七番地 沈禎澤兩氏의所有인 忠南天安郡成歡面 ... 昭和十年十一月頃에 仁川府龍里六十七番地 ... 代金을 全部支拂하고 土地移轉手續上 必要한書類를 ... 紛失되엿다

昭和十一年五月十日 仁川府龍里六十七番地 金奎燮 白

味の素 (아지노모도) 登錄商標

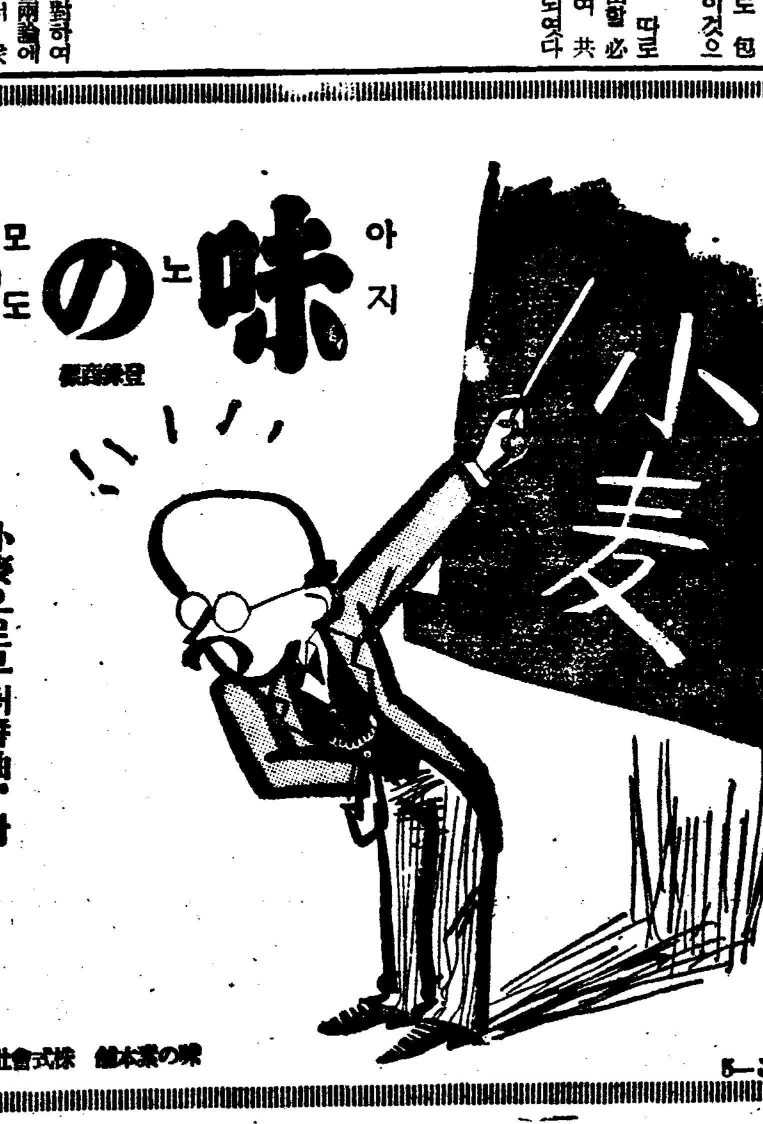

小麥으로부터醬油•빵 그리고•味の素가되는 것쯤은 이저서는아니된다。

味の素本舖 株式會社 鈴木商店

統制擴充策決定前 一切保留할方針
來七月에調査委員會열고 具體的方案을確立
私立中等校設立認可는

학무국에서는 륙월하순나혹은 칠월상순에 중등교육 조사위원회를 열게되엇다 함은그보한바와갓다

그런데 최근에 각지에서 사립학교 설립계획이성행하야 점차구체화하여 갈뿐아니라 경주(慶州)가튼곳에서는 이미 학교설립인가를 신청하여왓다 한다

그러나 학무국으로서는 불원조사위원회를 열터임으로 이위원회에서 통제책과 확충방책이결정되기전에는 일체 인가를 보류할터이라 한다

그리하야 오는칠월의 조사위원회에서 금후칠년도의 공립중등학교 신설확충계획을 구체적으로 립안하여가지고 각지의 민간측 학교설립계획에대하야는 학교종류 위치 공사립의 분별등을 전긔통제안에 순응하도록 변경하여 지시한후 인가여부를 심사할터이라 한다

따라서 이번 조사위원회에서 중등교육확충십년계획이구체화하야 공사립통하야 계통적으로 통제할 방침이 확립하기 전에는 현재각지의 중등학교설립계획은 민간의 희망대로 승인을하야 인가하기가어려우리라하며 또 학교측이 이에 순응하도록 각지의 설립계획을수정식히며통제를 할터이라한다

秘密會合現場發見 青年八十餘名檢擧
檄文、文書押收하고嚴調結果 再建工作이遂綻露
定平檢擧續報

【咸興】 긔보=정평서에서 지난달이십륙일부터 돌연긴장하야 동군장원면(長原面)에서 팔십명의 청년을 검거하야다함은 긔보한 바어니와 이제그검거된 단서를 들어보면 지난이십륙일밤 메ー데ー경계로 장평(長平)주재소원수십명이 장원면용흥(長原面龍興)조합을 밀행하든중 동조합야학에 칠팔명의청년이 모아 비밀아학을하고잇는것을 발견하고 수상이여 즉시인치하야 엄중취조하는한편 가택을수사하엿든바 뜻밧게 만국뉴ー스와 격문긔타좌익서적을 차저압수하고 더욱준렬한 취조를 계속하얏든바 필경정평농조장원지부(長原支部) 재건이라는 결사가 탈로나게 되여관계피의자 팔십여명을 질풍뢰속적으로 검거하야 취조한다는것인데 소화오년도와 소화팔년도의 두번에일세를 놀내게한 대검거로 인하야 뿌리까지 빠지엿다고 하던 정평에 또다시 이와가튼 결사가 숨어잇섯다는데 일반은 물론、경찰서당국도 아연하야 마지안는다고 한다

平壤機隊落 搭乘者重傷

【平壤電話通】 평양비행제륙련대에서는 십일에 그런데 개시기념일을 당하야 비행긔이십삼대로서 공중대연습을 하고 잇든중 오전열시사십오분에 평송(平松)장강(長岡)두중위가 탄 쌍엽발동긔(雙葉發動機)를 장치한

靑·囊·울·지·고·蓮·못·가·에·서 (慶會樓所見)

毒杯·甘夢抹殺記
"시드른한떨기꼿" 妓生徐雲鶴自殺

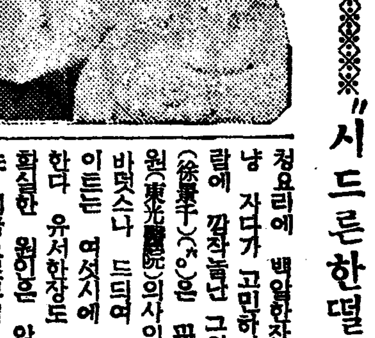

만산에 피엿든 꼿치다떠러저가고 신록이 바야흐로 무르녹어가는 첫여름!사는사람으로하야금 엇젼지애타는가슴을 되우게하는이때사랑의 정열을 이저버리고 길고긴인생의 장내에 절망의한숨을 쉬다못해 피엿든벗꼿치떠러지듯이 염산(鹽酸)모루히네를 탄배알한잔에 아죽도집기울 청춘의열정(熱情)과 번민(煩悶)을 말어시 청산하야버린 기생의 구슬픈애화(哀話)ㅡ

시내 삼각정(三角町)륙십오번지에 집을두고 조선권번(朝鮮券番)에서 기생노릇하든 서운학(徐雲鶴)(二〇)이란녀자는 구일밤 여덟시쯤되여 밤참으로 식혀온 청요리에 배알한잔을 마시고 그냥 자다가 고민하기 시작하는바람에 깜작놀난 그의로부 서경천(徐景千)(五〇)은 급히 동광의원(東光醫院)의사의 왕진수당을 바덧스나 드듸여 열흘날 먼동이트든 여섯시에 절명되엿다고한다 유서한장도 남기지안허서 확실한 원인은 알수업스나 그는 지금으로부터 오년전인 소화칠년에 찌는듯한 서울더위를 피하야 동맛든 동무들과 억개를 맛추어 서호진(西湖津)해수욕장을 차저갓다고 한다 그리하야 거긔에서 한녀름 지내는동안 이십청춘을 약간지나간 그에게는 사랑의상대자가 생겻스니 그는 박모(朴某)라는그때 스물두살밧게되지아니한 청년이엿스니 그를맛난 그녀자에게이 변동이아니란 단꿈은 참으로 화살가치 지나가며 아무 형적도 보지못한 그들에게는 점차로그 실수업는 물이나기시작하엿다견듸다못한 그녀자는 드듸여재작년봄으로 거의다지나가고 첫여름을 마지하는 류월초에 쓰라린 가슴을 웅켜잡고 낫익은 서울을

다시차저와서는 자연홍등(紅燈)속에서 마시는 술기운으로 타는가슴을 식히며 지내왓다고한다 그러나 어제밤에마신 술이깨이고보면은 오날이란오날도도한 비애의눈물이 하염업시 흘르는것을 어찌할수도 업스며 날이갈사록 덜이자는마음 늘어가는 엄동의주름살을보고는 『생의용긔』를 낼수가업섯다고한다 해가갈사록 그에게는 한정업슨 서름이 정차로 부되치며 옛터에서 다시차저볼수도 업시 문허저버린사랑! 이러한 서름과 쓰라림을 가슴에품고차머거며 살엇요가 무엇인가?이 문제에대한 그의대답은 옥죽업는이야기 피엿든 벗꼿치 떠러지며 신록의 첫여름을마지한 이때! 차라리나도 마지막으로 파우통을 통하야 한잔술에다 외롭하고말것이다 그리하야 나의사라서푸는통은 반드시 저재상에서 현세화(現世化)하고야말것이다 이러한생각으로 드듸여 그는동양의길을취하고 만것이라고한다 (사진은서운학)

◆…京師附屬普校展覽會場

危險百%의 交通安全廣告塔
老婆가치어負傷

십일 오후두시십분쯤에 시내소격정(昭格町)일백오십일번지사는 김씨(金氏)(六○)라는 로파는 시내 안동네거리를 지내가다가 교통안전주간 광고탑이 바람을맛나 넘어지는바람에 허리를다처서 안동의원(安洞醫院)에서 치료를 바덧는데 약일주일치료할 상처라한다

"大量死刑"上告審 明日高等法院서開廷
間島共産黨

간도공산당사건피고 김응수(金應洙)등삼십팔명에 대한 상고공판은 드듸여 십일일오전 고등법원에서 개정키로되엿는데 이사건은 조선에서 아직까지 보지못하든 대량사형을낸 사건이니 만치 상고심의판결여하는 자못 일반의 주목을끌고잇는데 십일일에는 다마변호인의 변론이잇슨다음 폐정할것으로보인다

二枚側附無蓋貨車

철도국에서는 금년도 계획으로 작년에새로 제조하야 조흔결과를어든 이매측부무개차(二枚側附無蓋車)삼십대를 룡산공작회사(龍山工作會社)에 제작주문중이엿든바 그중열대가 완성되여 불원에 수송진에 나타나리라한다 그리고 나머지 이십대도 계속 제작중으로불원에완성될예정이다

鰒魚肝먹고 老夫婦慘死

【長城】 전남 장성군 장성면 성산리(全南長城郡長城面聖山里)리창응(李昌應)(六四)과 그의 안해 김씨(金氏)(六三)는 지난 이일 오후십시경에 자긔집 방안에서 서로 손길을 잡고 고히 이세상을 떠나버렷다는데 그죽은원인을 듯건대 그두로인들은 원래 가난하야 고기사서먹는적이업섯슴으로인지 그의 리웃집에서 복장이(鰒魚)를 사다가 해먹고 간(肝)과 알(卵)은 버릴터인데 간은 기름을 내여두면 아이들의 두창(頭瘡)에는 무엇보다도 속히낫다하야 그것을다려서기름을 내는데맛잇는내음새가 촉비함에 기름은 다빼여놋코나믄건더이를 두늙은내외 서로주고 먹으면서 메누리가 겻헤서먹는것을 보고서 잇노라니 그들은 말하기를 너는태중(胎中)이니 리해롤모르니 먹지말나고하면서 복장이네마리식을 다먹엇다는바 낫에먹은것이 저녁에야 도저서 방안에서 두늙은이가 몸부림을치다가 죽은것이라고한다

蓄社會에 一大警鐘!
男便이妾을어드면 姦通罪로告訴할수잇다
刑法改正委員會近近審議

【東京電話通】 사법성(司法省)안에잇는형법개정위원회(刑法改正委員會)는 요지음에 겨우 간사회(幹事會)를 마치고 오는십이일부터 사법대신이엿든소산(小山)씨를 위원장으로하야 소위원회의 명목아래총측(總則)각론(各論)등의 처분정리에 착수하기로되엿다 이개정법가운데 현행법(現行法)제백팔십삼조의외설(猥褻)간음(姦淫)중혼죄(重婚罪)의 말항범단으로서 특히 풍속을해롭게하는것을 집어너어서 간통죄에 성별(性別)을 제하고 현행법의 간통죄는 안해가 다른남자와 간통한때에만그남편으로부터간통죄의 신고를 할수잇도록되여잇는것을 개정법에서는 부권(婦權)즉안해의 권리를 존중하야 안해에대하야 남편이 중대한 모욕을하는때에는 그안해는 남편에게 대하야 간통죄의 신고를하도록 개정되엿다 중대한 모욕이라는의미는 남편이 안해와정부(情婦)의 동거를강요하거나 안해의사는 집에 합부로 첩을 데리고 드러가서 산다는거나하야 안해에게 모욕을 한경우를 가라친것인데 축첩사회에 한가지 큰경종을 울리게되고 가족제도에 조흔풍속을 끄러넛는것이라하야 주목할만한 새연이라한다

大田繁華街ー本町에大火
大東商事全燒、倉庫半燒
放火說濃厚、警察緊張

【大田支局電話】 십일오전네시이십분경 대전시에서 제일번화한 본정(本町)이정목에잇는 대동상사주식회사(大東商事株式會社)잡화부에서 불이나서 그회사를다 태우고 엽집인 평창당약방(平昌堂藥房) 창고를반소하고 소방대의 극력활동으로 동두시경에 겨우 진화되엿스나 손해는약오천원가량이며 새벽잠을깨여 모아든사람으로 일시는 대혼잡을 이루엇다하며 방화의 혐의가농후하다하야 대전서(大田署)에서는 지금용의자세사람을 인치하야 엄중취조중이라고 한다

洋靴窃盜

【開城】 개성부내 남본정(南本町)이백칠번지 김유봉(金有鳳)(一六)이란소년은 그근처영신양화점(永信洋靴店)에서 직공견습생 노릇을 하고잇든바、지난 이십일밤에는 주인이 끈히자는 틈을엿보고잇다가 갑문을뜻고드러가서 구두열다섯켜레 (시가일백십삼원)를 절취해다 전당포에 입질한것을 본서에서 탐지하고 지난구일에 체포하야 엄중취조중이라는데 원체손버릇이 사나운 전기소년은 여죄가 만흔듯 하다

交通安全週間異狀

❀週의귀는웨먹엇나? 교통안전주간의 첫날에 생긴 교통사고—십일 오전열시십오분에 시내 인사정(仁寺町)륙십이번지 사는 김갑천(金甲千)이라는 로파는 시내 락원정(樂園町)이십구번지압길을 거러가다가 시내 청운정(清雲町)일백사십오번지사는 김정업(金相業)이가 운전하여가든 『리야카』에 바치여 왼편 팔뚝치와 손바닥과 올흔편 가슴과 허벅다리에 상처를 입엇다 박창훈(朴昌薰)병원에서 치료를 바덧는데 이주일동안 치료바들 중상이다 피해자는 귀가 먹엇기때문에 뒤에서 『리야카』가경적을 울리는것을 듯지못하고그냥 거러가다가마춘내 바치게된것이라한다

滿員電車는타지맙시다 구일밤아홉시에 시내광화문통(光化門通) 네거리에서 경긔도 부천군다주면쌍정리(富川郡多朱面雙亭里)김진섭(金鎭燮)(二〇)은 동대문쪽으로 가는전차에서 뛰여나리다가 땅바닥에 떠러저서 왼편갈비뼈두개가 부러젓다 한다 차장의말은 피해자는 친구다섯명과 가티 전차를 타려다가 다른친구네명이 미처타지못한채로 전차가 떠나가게되매 뛰여나리다가상한것이라하고 또피해자의 말로는 전차가 만원이엿는데 달리여서 가다가 떠러저서 상한것이라 주장하고잇다한다

安全地帶아페서

구일 오후일곱시 오십분경 시내종로(鍾路)오정목 팔십팔번지 전차정류장압에서 자동차가 사람을 치엇다—가해자는 종로오정목 이백륙십번지 송금용(宋今用)(二七) 피해자는 로량진(鷺梁津)이백사십일번지 미쟁이 김계동(金桂東)(三七)로 그는 엇게와 뒷머리에 약이주일의 부상을당하고 동부실비병원(東部實費病院)에 입원중—。

떡장사의橫厄

오일오후 여섯시 사십분경에시내 한강통(漢江通)야포대(野砲隊)압부정류장 부근에서 원정(元町)이정목 륙십오번지 떡장사하는 장점녀(張點女)(三七)라는 녀자가 전차에 억개를 다처적십자병원에 입원하엿다 약일주일정도의 부상이라하며친운전수는청엽정(靑葉町)삼정목백구번지에사는리순업(李順業)(二〇)—。

小學生이盟休

【岡山電話通】 강산현 적판군(岡山縣赤磐郡)주서(周西)소학교아동과 및청년회교생도의 일부 팔십명은 구일아츰부터 동맹휴교를하엿다 원인은 사월이십사일부터 삼일간 그마을에서 개최하여진 청년단간부 강습회의 석상에서 현농회의장(縣農會議長)인가사가 차별적언사를 하엿다는데 격분한모양갓다한다

天氣子報

槪況 高氣壓은 日本內地의東海上에서 西日本을 거처 南朝鮮으로퍼지고잇고 滿洲北部에 低氣壓이 잇다。南部와 滿境地方은 朝鮮海峽은 흐리어잇스나 其他는 大槪 날세가 좃코 南部海岸은 안개가 끼어잇다。

豫報 오늘밤은 흐리다 개엿다하겟고 明日도또한 마찬가지일것이며 京畿道全道도晴에 안개가끼이다

昨日最高 十七度 同最低 十度六 今朝最低 十度 正午溫度 十七、七

運動競技

世界올림픽 陸上豫選 第二日經過

朝鮮陸上競技協會主催의 世界올림픽大會 朝鮮第一次豫選會第二日은 十日午後一時二十分부터京城運動場에서 行한바 그經過는 다음과갓다

【二百米決勝】 1宋喜鳳(忠南)二四秒一 2金仁植(遞信)二四秒二 3金泰洪(全南)

【高障礙決勝】 1李章完(海州)一六秒二(參考記錄) 2張鳳南(一高)一七秒四 3.宮村(遞信)二分

【八百米決勝】 1朝倉(遞信)二分〇五秒 2三好(鐵道)二分七秒三

【投砲丸決勝】 1松崎(遞信)一二米 2鈴木(大豫)一○米四○

【五千米決勝】 1、崔俊根(鐵道)一六分九秒三 2、李鍾祿(培材)一六分二七秒二 3、閔泳星(遞信) 4、金斗仁(白光)

【走幅跳】 1、朴永俊(齒專)六米四九

少年庭球戰績

朝新主催의 第十一回全朝鮮少年庭球大會는 十日午前九時半부터 京城運動場에서 開催되바 夕刊 하옥까지의 戰績은다음과갓다

【第二回戰】

學校	選手	스코어	學校	選手
道商	鄭聖鶴·李鍾衡	0:3	二高	權重烈·成鍾洛
京師	李圭鑽·梅田	3:0	一高	李俊善·高昌燮
普成	鄭雲韶·尹鍾榮	3:0	京中	和富·高見
善隣	李炳植·若泉	0:3	龍中	西本·森
普成	朴永哲·崔熙達	3:1	京中	氏森·中村
京中	喜頭·野村	3:2	京師	北村·宮原
普成	車澄煥·金星南	3:1	善隣	李基善·李炳琇
京商	豊田·藏	3:0	京師	諸田·猪熊
啓星	金春福·林昌暉	3:2	道商	洪思民·金洙容
一高	李炳泰·韓鍾九	0:3	普成	崔圭明·金鶴鎭
二高	車英敏·金德洞	2:3	高師	加藤·山崎
龍中	藤江·妹尾	2:3	道商	朴振遠·韓璟愚
養正	朴義敎·金晉漢	3:1	善隣	韓圭·金振泰
養正	李枝善·梁南錫	2:3	龍中	吉田·篠原
道商	金鎭德·蔡忠錫	1:3	養正	金永鑽·孫仁培
龍中	村松·三隅	1:3	善隣	孫日煥·朴寅夏
二高	權重烈·成鍾洛	3:1	京師	李圭鑽·梅田
普成	鄭雲韶·尹鍾榮	3:1	龍中	西本·森
普成	朴永哲·崔熙達	3:0	京中	喜頭·野村
龍中	吉田·篠原	3:1	養正	金永鑽·孫仁培
京商	豊田·藏	3:0	啓星	金春福·朴昌暉
普成	崔圭明·金鶴鎭	3:1	京師	加藤·戶崎
道商	朴振遠·韓璟愚	0:3	養正	秋戶敎·金晉漢
善隣	孫日煥·朴寅夏	3:1	普成	車澄煥·金星南

養正籠球快勝

中等籠球中央豫選…養正高普對龍中은 十日午後二時부터 京師코트에서行한바 다음의스코어로 養正大勝하엿다

養正 31 (17…3 / 14…2) 5 龍中

遞信5A 府廳1

實業野球리ー그第五日 府廳對遞信第二回戰은 十日午後一時八分부터 京城球場에서 佐藤(球)中村、白井、柳(審)四氏審判아래 府廳先攻으로 開始한바 結局五A對一로 遞信再勝

◇投捕…(遞)富田、古賀、(府)安藤、崔仲乙

府廳 0100000 00
遞信 0311000 0A

5A…1

大學專門卓球 大東卓球塲서開幕

全朝鮮學生卓球聯盟主催의 第十三回 大學、專門校卓球戰은 十日 午前九時五十分부터 清涼里大東卓球塲에서 團體戰、齒專B組對醫專A組戰으로 열린바 이날夕刊마감까지의 戰績은 다음과갓다 (個人戰續은 明日에)

【第二回戰】

【齒專A】勝 【高商】
菊池 3:1 朴鎭八
信太 0:3 朴盛泰
甲斐 3:0 和田
飛永 3:0 鮮于炅
遠竹 三輪

【大豫A】勝 【醫專B】
隈部 3:0 矢野
太田 3:1 李永根
渡邊 3:0 阿南
大野 渡邊
辰己 門家

【法專】勝 【大豫B】
尹斗植 2:3 兪湘濬
荒木 3:0 李光秀
趙漢龍 3:1 富山
金永瑞 3:0 端野
趙龍鉉 金熙燦

【大學A】勝 【醫專A】
赤星 3:2 早田
河村 3:0 柳田
鄭安弼 3:0 崔亨讚
君塚 永瀨
河野 古市

【準決勝戰】

【大學A】勝 【齒專A】
赤星 3:2 菊池
河村 3:0 信太
鄭安弼 3:0 甲斐

【大豫A】勝 【法專】
隈部 3:1 尹斗植
大野 3:0 趙漢龍
辰己 1:3 荒木
大田 3:0 金

明日의運動

▲蹴球=普專主催 第九回全朝鮮中等校選手權大會第一日 培材對徽新(午後四時) 普成對大東(午後五時十五分) 徽文對中央(午後六時半) 京城運動場

▲籠球=春季實業리그第二日午後四時 朝銀對專賣(朝銀코ー트) 商銀對鐵道(殖銀코ー트)

明日 第五日 本社後援 中等俱樂部籠球聯盟戰

◇午後四時부터 一高ー協實、普成ー道商、徽文ー養正、普專ー高麗 鍾路基督敎靑年會後庭서

入場料 學生五錢 普通十錢

靑年 神經衰弱 기픈原因이잇다

生○器 發育不全 機能障害 먼저 그의 健全發育을……

男性의生殖機能은、主로內分泌의關係에依하야、元氣精力의根元이되는故로 不自然行爲其他의原因에依한 性器發育不全或은小萎縮機能障害等은 神經衰弱의 基本原因이되여 업뻐진 사람가되여 運命이暗黑하나 新醫學의 尖端으로서 物理療法의 批界的發明品인 日獨佛專賣特許 ホリック眞空水治器

를、主자서簡易히、簡單하게 性器에使用하야、物理療法을行하야 本能의巧妙한、理學的裝置에依하야 目前에 萎縮萎弱한 機能을 이르키여 新鮮한 血液이 生○器에集中하야 新生細胞의 給與이되는同時에 組織을 擴張식혀 發育力을 喚起하야 具體的으로 効力을發揮하는同時에物理的에效能을 作用을 發生하야 性神經衰弱을 復活식히고 不自然行爲、過度의害、遺精、夢精、早漏、陰痿、萎縮等을 回復식혀 根本的으로 精力을增進식히고 意志心을 이르키어 日常의 氣分까지도 明朗快活하여젓다고 好評이자자하다 此時速히 實驗하야 男子의 資格完成에 努力하고 人生의幸福을 享受하는 同時에 前途成功의 好運을 開拓하시라

●無料進呈 非賣品 圖入說明書 葉書로照會하면 =匿名御送=

日、獨、佛專賣特許 名譽金牌受領 醫學博士五十餘氏實驗證明推奬

ホリック眞空水治器 金五圓 送料 內地 二五錢 植民地 五五錢 說明書添付 匿名으로御送

包莖一제지안코自己가秘密히成形함 ◇ホリック包莖安全器 金四圓 送料 內地 十五錢 植民地 四二錢 ●代金引換小包는 各送料十五錢增

●効果不完全한가제가이스니반드시ホリック眞空水治器를買求하시라

東京市芝區神谷町十八 合資會社 東京 新療法研究所 電話芝三二三二 振替東京七七三九

京城 金 金銀地金分析賣買 合資會社 杉山商會

高價買

京城明治町 合資會社 杉山商會 電本(2)○○七四番

各種信託 低利貸出 迅速有利

京城府南大門通一丁目十九番地 朝鮮信託株式會社 社長 谷多喜磨

支店所在地 (群山、釜山、木浦 平壤、大邱) (營業案內書進呈)

特製 분백晶水

白粉까름·白粉얼눅·여드름 여드·혀물들여먹고·化粧後에는高尙明朗·속살부터히게맛지한香味가뜬다

定價 五〇錢

松澤ホーサン石鹼本舖 東京·大阪

5月傑作 新傾向流行歌 흐르는身勢 님그리는새 金錦月 오케ー레코ード

東洋劇場 五月五日부터(晝午後一時 夜午後七時半開映) 裵龜子樂劇團 同時公演 大國輿「안녕합쇼·서울」十六景 一、裵龜子樂劇團出演 『마을의동人님』 二、靑春座出演 朴珍作 「靑春狂想曲」二幕 西大門町 電光3 三二番

五月八日封切 每日三回 午前十時四〇分 午後一時半 六時半 超特別大興行 超立體式RCA再生裝置完成!! 全日本에四臺밧게업는新銳91號機 ◆RKO라듸오超作映畫 「톱·햇」(TOP HAT) 프레드·아스테아 진저·로자ー스 主演 舞踊音樂의百萬弗豪華版 ◆RKO라듸오超特作映畫 處女야嘆息마라 (原名ALICE ADAMS) 캐사린·헵빤 主演 米國第一流行作家 全鮮第一映畫殿堂 團成社 天保忠臣藏 日活超特作映畫

當る六日特別大公開 己が罪 全十三卷 原作菊池幽芳 高田プロ大合同製作 上映時間表(第一回·第二回·第三回) 春色五人女 全十卷 新興京都撮影所超特作 原作西鶴 オール·サウンド版 永樂町 電話三〇三番 中央館

五月七日부터五日間午前十一時부터六時半까지續映七時半始映 封切料金 階上三十錢 階下二十錢

○秘密 監督프랑·보ー사ー기 廿世紀社超特作全發聲日本版 努力과사랑으로비저노은勝利의그秘密은그대와나뿐!秘密의秘有大映畫

○칸타ー의鬪牛師 監督레오·맥카레이 廿世紀社超特作全發聲日本版 不幸에서邂逅한幸運에드러맛는意氣衝天한大笑篇的九死一生의雄篇

○愛情の價値 監督佐佐木恒次郎 松竹키네마社特作 文藝篇의 異色篇!

仁寺町 電光 二六 朝鮮劇場

소년조선일보

「아버지 내가 공이유?」

보기만해도 아슬아슬하지안습니까? 아차 잘못하면 그대로 떠러질것갓습니다。그러나 여러분 결코 걱정은 마십시오。미리서 받드이는 애기 재롱을 보려고 하는것도 아니고 이십년동안이나 곡마단에 끼여다니면서 별별재조를 다하다가 인제 나이도만코하니까 제 몸시도 지나지 안을 작은 아들 베티-에게 어려운 재조를 가르치는것입니다。무서워하지도안코 울지도 아니하면 그 아버지는 「베티-」와 공놀이를 하루두다려면서 아주 깃버한답니다。

식물이나 동물이나 호흡작용은 일반

리성호

동물만이 숨을쉬어 가면서 사는 것이 아니라 식물도 숨을 쉬어 가면서 산다。이만 지식은 여러분도 다 알고 잇슬 것이다。식물도 동물과 꼭가치 산소(酸素)를 섭취하고 탄산(炭酸)을 토하고잇다。물론 이것도 여러분이 잘 아는 사실이다。본래 식물들은 해가 잇는 동안 푸른입사로부터 탄산의 분해작용(分解作用)에의지하야 산소를 내보내고잇기때문으로 산소를 드리마시는 호흡작용(呼吸作用)이 잘알리어 지기 어려웟고 또 토해 나오는 탄산도 세포안에서 탄소동화작용(炭素同化作用)에 제공 되어가지고바그로 나오지를 아키때문으로탄산을 토하는 호흡작용이 잘 알리어 지기 어려웟든 것이다。지금으로부터 이백여년전 화란(和蘭)사람 인겐호우스씨가 처음으로 식물에도 호흡이 잇다는것을 발견한 것이니 여러분 그지식을 가지는데는 인겐호우스씨의 공로를 이저서 안 된다。그런데 식물의 호흡에도 열이 잇나 업나? 련꼿이 처음으로 될때 꼿속에다가 한란계(寒暖計)를 너허 보면 밧갓보담 섭씨십도(攝氏十度)쯤 놉다。그로보아서도 식물의 호흡작용을 딸아서 열이 잇다는 것을 알게다。또식물도 그종류를 딸아 또는 나히와 건강을 딸아 호흡이 달러지나?안 달러지나?좀크뤼처라는 학자의 연구를 드름쪽 식물의 종류를 딸아서 호흡의 강약이 다른것은 물론이요 가른종류도 차이를때 아조 다 자랏슬때 또 늙젓이가 될때를 따라 다 각각 호흡의 강약이 다르다고 한다。그로미루어서 식물의 호흡이 전연 동물의 호흡과 갓다는것을 더한층 밝힐수 잇는 것이다

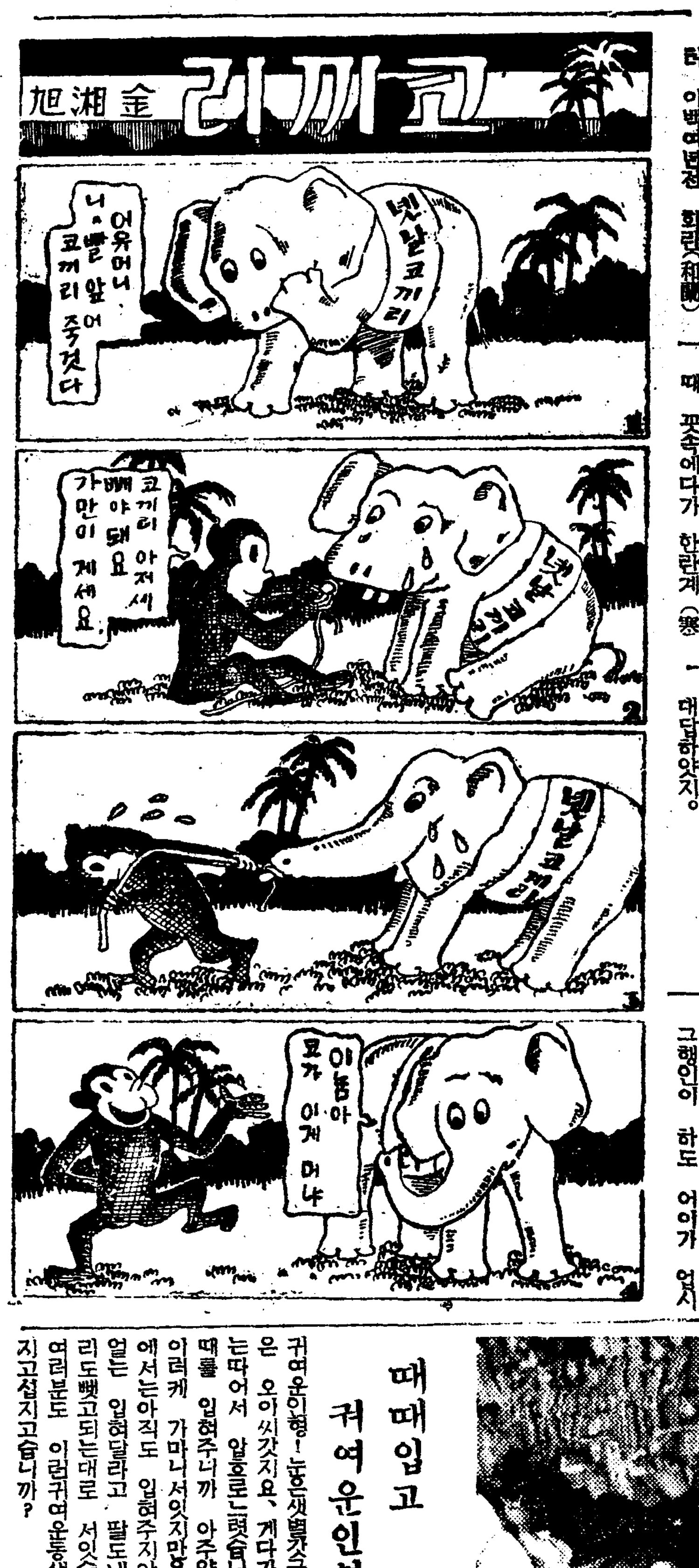

「그저걸어가시구려」 귀막힌「이솝」의 대답

「이솝의 이야기를 지은 이솝이란 사람이 잇지。그 이야기가 모도 의사스러운것 가치 그는 아조 의사 스러운 분이엇단말야。그가 젊엇슬때라다。하로는 해가 어슴푸르하게 저가는데 동리어구에 나서서 이리 저리 거닐고 잇섯겟다。어떤 행인하나가 엄풀이나 행장으로 보아서 타관사람인듯 지나가다가 말고서

「여보세요, 여그서 읍내가 얼마나먼지 해안으로 들어갈수가잇슬까요?」

이솝을 보고 못는단말야。이솝은 그행인을 한참 바라보고 또해를 치어다 보더니

「걸어가 보시구려」

대답하얏지。

「글세 걸어야 가겟지만은 해지기전 들어 갈는지 몰라서 못는게요」

이것은 행인의 말

「그저 떠떠 노코 걸어 가보시구려」

이것은 이솝의 말

「별 미친 녀석도 다만튼。」

그 행인은 이러케 혼자 중얼거리며 주적주적 다시 것기를 시작하노라니

「여보 여봉 해안으로 넉넉히 들어 갈수 잇겟소」

그저는 이솝이 가는 행인을 불러가지고 아까 못든 말을 친절히 대답한단 말이다。

「아니 아까는 왜 걸어 가라고만 하더니 인제와서 대답을 하시요?」

그행인이 하도 어이가 업시 다시 한번 물어 보니까

「당신의 거름이 빠른지 떠된지도 모르고서 해안으로 들어 가고 못 갈것을 어떠케 안단 말이요?」

이솝은 빙그레 웃으면서 그 이유를 설명하얏단다。사실로 그러치。그사람의 거름이 빠른지 떠된지 모르고서야 얼마만한 시간에 얼마만한거리를 가겟다 못 가겟다고 어떠케 말할수 잇슬것인가?우리들은 흔히 이런이치를 이저버리고 허며부실하게 말해 버릴때가 만타。이 이솝의대답은 우리에게큰교훈이 되지 안할까고 생각한다

조회시간

우리학교에서는 지난 금요일에 원족들을 갓섯습니다。삼학년 사학년은 인천구경을갓고、우리 입학년은 이학년 언니들과 함께 창경원구경을 갓섯습니다。

꼿은 거의 떠러지고 나무이피 새로나서 매우 아름다웟습니다。

그것보다도 원숭이의 자라하는것과 새들의노래하는것이 더욱 조핫습니다。

가치가신 할머니께서 공작새를 보시고 이러케 말슴하섯습니다。

「복남아 너 이새 어엿부지,이새는 거르로 옷만저러케 곱게입은것이 아니라,마음도 고화서,먹는것도 낙거미만 먹는단다」

공작새도 처음보는 우리가,낙거미가무엇인지 알수업습니다。그러나,사람도 저 새와가치 모든행동을 조심하야 함부로 하지말나는 뜻인줄로 생각햇습니다。

때때입고 귀여운인형

귀여운인형! 눈은샛별것구요, 발은 오아씨갓지요, 게다가 머리는따어서 알로르렷습니다, 때때를 입혀주니까 아주얌전하게 이러케 가마니서잇지만은 한쪽에서는아직도 입혀주지안흐니까 얼는 입혀달라고 팔도내밀 다리도뻣고되는대로 서잇습니다。여러분도 이런귀여운동생을 가지고십지안습니까?

童話 병든꼿과나비

★……崔秉和

봄이 되여서 산이나 들이나 집들에 아름다운꼿치피면 누구든지 깃버합니다。꼿치피면 깃버하는것은 사람뿐만아니라 나비랑 벌이랑 여러가지 버레들이랑

「봄이왓다、봄이왓다」하고 펄펄도조와서 너울너울 춤을추고 붕붕 노래를하고 소근소근 속삭이면서 봄을마지합니다。

그중에도 나비들은 꼿과는 더사이가조와서 노랑나비는 노랑배추꼿초로 불리여가고 힌나비는 힌무꼿츨 차저갑니다。또꿀벌은 이곳저곳 고흔꼿체게로놀너갑니다。그리고 꼿체게서 맛잇는 「단꿀」을 대접밧습니다。

꼿은 땅속에뿌리가 박혀잇기때문에 이웃집꼿과 건너집꼿과 이약이할수도업고 차저갈수도업슴으로 마음대로 날러단이는 나비들과 꿀벌들에게 청을 해서 서로서로 잘잇다는소식을 전하고잇습니다。나비와벌들은 꼿체게서 세상에도 맛잇는 「꿀」을 대접을받는이사로 조와서 꼿의 부탁을 드러주는것입니다。

아충일즉이 노랑나비가 눈을떠서 이웃집사귀집에서 잡을자고잇든 힌나비에게 고흔목소리로 말을건네이엿습니다。

「백동(白童)아! 날이밝엇다 무슨늣잠을 그러케자니? 오날도 날이조흐니 내부탁을 드러다구 저건너집 도순이가 알는다는데 좀난지알아다주렴, 갓다오면 내 너에게 맛잇는것을줄게」

「응, 꼿갓다오마」이러케 대답한 힌나비는 흔후 노랑나비와 함께 꼿체서꼿츠로 춤을 추며 단이면서 벙글벙글 하날로 올나가기도하고 나려오기도하면서 병든꼿츨 차저가는것입니다。

반작반작빗치는 봄해님은벌서부터 물과비를 외롭 풍우히쓰다듬어주엇습니다。부지런한꼿츨은 나비가 놀라온것을 보고

「야, 백동이 황동이가 벌서놀라와주나。너히들은 참어지간이 놀기를 조화한다。자! 내 단꿀을줄게 얼른와서 세상이약이를 좀해다우」하고 말하엿습니다。나비들은 몸보다는 활신큰 베날개를 고요히 접어놋코 가만히 꼿우에가 안젓습니다。

꼿체게 「꿀」이 잇는것은 가늘고긴 날뿔기른것으로 꼿의 찬장속에 깁히 감추어둔 꿀을 빠라먹습니다。그러면 꼿은 어이가 업는듯이

「잘, 너이들은 염치도업다。어리니들가바서 남의진세간을 마뒤지니。업는 이약이를해라 그러내미히주께」하고 꼬츤찬창문을 잡갓쇠로 잠거놈니다 그리고 혹시 나비가 섞이나서갈가바서

「찬창문을 잡근다고 성내지마라。악가워서 그러는것이 아니라。너히들은 꿀만다먹으면 이약이도 들려주지아코 훌적가버리닛간、그럿치。」하고 고흔얼골에 입분우슴을 띄워서 나비의마음을 부드럽게 하야줍니다。

「저 네가 도순이가아이냥 얼골이 좀 아외아엿스니。좀 어듸가 알호다드니 엇더냐。」

「아、얘가 내입풍중헛더케알엇슬가……」하고 상긋웃친 큰눈을 떠크게뜨고 볼우물이진빨이 사과빗가티 빨개가지고 옷고잇섯습니다。」

「응, 내가 네입풍을 물는가바선」하고 백동이도 빙그레-우섯습니다。

「얘, 저번에 미친바람이 부려와서 고만 팔이부러지고 감기가들렷단다。아즉것 몸이성치못해서 얼골이이모양이 아니냥。」

「그것 안됏구나。얼는나아야지」

「십십하니 네가와서 자미잇는 이약이나 들려주렴」

「그래라、어렵지안라」

병든꼿과나비는 그때부터 퍽 친해저서 나비는 각금각금 짤부려지고 감기가든 가엽슨꼿츨 차저와서 자미잇는이약이를 만히 들려주엇습니다。그까닭인지 꼿의병은 점점나어지고 보드나무로 처매여슨 부러젓든팔도 꼿꼿치 붓게되엿습니다。

이것을본 나비는 조와서 꼿우에서 네날개를 버리고 춤을추어 구경시켜엇습니다。

「너는 충도잘춘다」하고 꼬츤 우스면서 충찬하엿습니다。

—(四月二十九日作)—

라디오

十日(日曜)

◇午後六時三〇分 하-모니카合奏 알외하-모니카밴드
◇六時五五分 心田開發 [illegible] 基南
◇同八時 [illegible] 一、短歌 二、[illegible] 新民마자 吳太石 杖鼓 韓成俊
◇同八時三〇分 流行歌 一、그리운浦口 二、故鄕을그리며 三、사랑의天國 四、靑春 五、江南의哀愁 六、부서진꿈 崔南[illegible] 伴奏 DK管絃樂團
◇同九時 歌曲 一、[illegible] 二、[illegible] 三、羽衣 四、[illegible] 五、[illegible] 金美花 徐山玉 伴奏 金相淳 大笒 金永根 杖鼓 金一宇
◇同一〇時 朝鮮交換放送—京城 「南道歌曲」一、報念 二、새타령 三、六字배이 伽倻琴 金素姬 金素玉 丁南希 大笒 朴[illegible]基

第一放送

◇午後六時(大) 이야기 [illegible]
◇同七時三〇分(東) [illegible] 봄山의저녁 一、霧社의今昔 二、봄山의노래 三、杵歌 霧社파란社男子靑年 야우이·네온 霧社파란社사시들 쏘-族水社化番
◇同八時(大) 漫才 浮世亭 出羽助 入丈 竹幸
◇同八時二五分(東) 長唄 四季의花里 吉住小桃次
◇同八時五〇分(東) 浪花節 小金井小次郎 木村重友

十一日(月曜)

◇午後〇時五分 映畵이야기 「그대의그림자」 李愚興
◇同三時一五分 兒童時間 「어머니날의由來와意義」 田榮澤
◇同六、三〇分 少女劇 『봄!봄』 全一幕 朴興珉作
—配役—
英淑……崔辰男
玉姬……朴錦鎭
惠順……朴景順
順玉……韓在淑
이뿐이……孫允淑
指揮 朴興珉 效果 尹長變 樂心會
◇同六時五五分 兒童新聞
◇同七時 産業뉴-스에關聯하야 經濟解說 中央商會 李常薰
◇同八時 講演「朝鮮樂器이야기」(二) 申寬均
◇同八時三〇分 時調 一、平時調 二、辭說時調 三、지름 尹從善
◇同八時五〇分(東) 獨唱과管絃樂(近代及現代音樂定期演奏第五回) 라벨의作品 아리아外二曲 슈-밋트作品 管絃樂『저녁』꿈꾸며서外七曲 日本放送交響樂團 指揮 니코라이·시펠부랫트
◇同九時三〇分 關山戎馬外 一、關山戎馬 二、平愁心歌 三、역금愁心歌 四、孔明歌 五、기-ㄴ아리 六、寒凄歌 崔眞實 金眞紅子

第一放送

◇午前六時三〇分(東) 英語講座 佐竹直重
◇同一〇時三〇分 家庭講座 「用으로서의野菜와果實에對하야(二)」 京城帝大助教授 菊池直次
◇午後〇時〇五分(大) 箏曲 箏曲音樂學校教員及生徒
◇同二時(東) 婦人講座 世界女流藝術家이야기(二)
◇同四時三〇分 野球試合實況 (豫備日)—京城運動場에서中繼

(第二放送、京城)

◇同六時二五分(東) [illegible] 日谷[illegible]
◇同七時三〇分(東) 生活改善[illegible](十二)
◇同八時(東) [illegible] 의市川
◇同八時二五分(東) [illegible] 三味線 杵家三[illegible]
◇同八時五〇分(東) 獨唱과管絃樂(近代及現代音樂定期演奏第五回) 一、라벨의作品 아리아外二曲 二、슈-밋트의作品 管絃樂『夕暮』外七曲 獨唱 太田綾子 日本放送交響樂團 指揮 니코라이·시펠부랫트

十二日(火曜)

◇午後〇時五分 音盤 一、[illegible] 二、압山打令 三、뒷山打令 李命山 李萬萬 金[illegible]運
◇同三時一五分 主婦時間 「어린이의睡眠」 府民病院小兒科長 李先根
◇同四時三〇分 野球試合實況 「殖銀對鐵道」—京城그라운드에서—
◇同六時三〇分 童話 崔秉和
◇同六時五五分 兒童新聞
◇同七時 經典解說 尹乙洙
◇同八時 講演「朝鮮樂器이야기」 申寬均
◇同八時三〇分 唱劇調 一、短歌 二、江上歌 赤壁歌 丁貞烈
◇同九時 獨唱 一、海邊에서… 二、봄의꿈… 三、자장가…브람-스 四、나-나의죽엄…페르골레지作曲 五、南方의哀愁… 六、뮤바의사랑가… 歌手 丁元燮 피아노伴奏 李興烈
◇同九時三〇分 音律「[illegible]」 朝鮮正樂傳習所員

第一放送

◇午前六時三〇分(東) 基礎英語講座(十二) 丸山順太郎
◇同一〇時三〇分(東) 어머니時間 醫學博士 正木[illegible]二
◇午後〇時五分 交通道德宣傳歌
◇同二時 婦人時間 [illegible]
◇同四時三〇分 野球試合實況 (豫備日)—(第二放送·京城)
◇同六時二五分(東) 靑年時間 大石遵平
◇同七時三〇分 講演 鮮展審査員 日石正邦 安井曾一郎
◇同八時 (新)俚謠
◇同八時二〇分 獨唱 (イ)歌劇 호라、되아보로에서 아우벨曲 堀內敬三譯詞 (ロ)歌劇 므스曲 高野班山作歌 (ハ)歌謠 淸水金太郎曲 (ニ)歌劇 蝴蝶夫人 푸치니曲 淸水金太郎譯詞 (ホ)民謠 西小唄 中山晋平曲 野口雨情作歌 (ヘ)歌謠 近藤政次郞曲 藤井마사루作歌 (ト)歌劇 세뷔라의理髮師에서 롯시니曲(伊語) (チ)歌劇 보카치오中에서 숫페曲 小檜愛雄譯詞 (リ)民謠 上州小唄 中山晋平曲 野口雨情作歌 (ヌ)歌劇 椿姬에서 벨듸曲 淸水金太郎譯詞 淸水靜子
◇同八時五〇分(大)浪花節 淀川[illegible] 北陽[illegible]

★曆★ 五月十一日(月) 陰三月庚辰大(廿一日)
●裁衣에宜함 癸巳·水·危·建
●立夏五月六日(第十六日)

起死回生의靈効
神通不測의藥理作用
救急治病保健의靈効야말노
小兒病魔에翻弄되야時時刻刻으로顏色이납버지는愛兒의斷末魔의病에는暗夜에燈불을맛남과가치반가운것이다
거기에對한藥藥은樋屋奇應丸의한알이神通難測하게起死回生의大藥効를내여可憐한愛兒의魂을돌아오게하는感激의一場面을想像하여주시오。거기에는貴下가無條件하고이良藥을禮讚하는自畫像을볼것이다。
樋屋奇應丸이奇應의名稱에아니그러움마음되는同時에愛兒를死地에서救出하야全快케하고、病兒、虛弱兒를母의苦痛에서바터서健康線上으로보내는것이이良藥의目的이요여러분에게全幅的信賴를바든所以로됩니다
小兒良藥 樋屋奇應丸
主効 경풍、시열、기침、보채고、경움、더머고、밥에울고、버짐나고、마마、下痢、胃腸病、其他弱한에
藥價 二十錢 三十錢 一圓五十錢 一圓 特用一包
無代進呈 育兒之友 朝鮮日報名記하시고申込하시라
本舖 大阪天滿 樋屋奇應丸本舖

補精強壯劑
眞品海狗腎
樺太廳官營으로捕獲、同水產物檢查所에서嚴正檢查證明한
說明書請求하시면即時보내드리겟습니다
釜山府草梁町三二三ノ三
大洋貿易社
電話二二一九·振替釜山七九二二

額椽
額椽仕組機械
裝飾用面金
本邦最大의額椽製造工場
敷地坪數……1100坪
建坪……600坪
從業員……90名
一日製產能力……4000本
販路…日本全國·印度 マニラ·アフリカ 濠洲·南アメリカ 南洋·其他
高山額椽製造合資會社
名古屋市東區赤萩町
私書函——名古屋赤塚第74號
受信略號(ナゴヤアカツカタカヤマ)
電話 東3979(工場) 東4285(自宅)

時代는變遷하엿다
(滋養強壯劑가濫出되어서責任업는藥을사는時代는지낫다)
最新醫學의原理에立脚하야精選된高貴藥材로研究製劑한
世界的強壯劑 네오톤토닉

適應症 肺結核・神經衰弱・食慾減退・不眠・一般虛弱及衰弱・腺病質及貧血 營養障碍・肋膜炎・急性氣管支加答兒・傳染病經過後・神經性心悸亢進 脈搏不整・心臟病・腎病質・恢復期……
【無代進呈】 上記의圖解를擴大하야을세販賣로十倍大로圖解하야精巧히印刷된것이有한데此를家庭에掛置하야兒童教育上에資하고或은一般公衆의供覽에便한곳에掛置하야醫學에對한常識及一般衛生向上에寄與할教育材料가되오니圖하시는분은請求次第無代進呈함
製造元米國아볼드製藥會社
東洋輸入總發賣元 柳韓洋行
京城·上海·大連

洋劇專門 浪花館
本郷秀雄、水島光代
五月六日부터五月十一日까지 上映時間表 第一回 第二回 第三回
支那海 一·二五 三·三五 六·五〇
有りがたうさん 一·〇五 四·二〇 八·〇五
あの道この道 一·〇〇 五·〇〇 九·〇〇
▲支那海 メトロゴールドウイン超特作 クラーク·ゲーブル ジーン·ハーロー ウオーレス·ベアリー 共演
▲有りがたうさん 松竹文藝トーキー 上原謙、桑野通子、築地まゆみ、二葉かほる
▲あの道この道 松竹夢心綺情映畵 本郷秀雄、水島光代

三大巨篇의再撤賞週間 五月九日부터大公開!
와-나超特作全發聲日本版 윌니암·기-리-氏大作品! 재-무스·가그니-氏大熱演
大雄篇 G 멘
暗黑街에 마-안·보-사-氏 로바-트·암스트롱氏 助演
一切의私生活을버리고敗殘死線에活躍하는G멘! 痛快! 愴絶!
京城撮影所超特作映畵 暗黑街의全貌를余地업시暴露한壯快奇拔한大雄篇
原作脚色……尹白南先生
朝鮮名畵 大盜傳 監督 金蘇峰氏 出演 金振門、李慶善、李素然、金蓮實、金黃圭、外諸氏
코리아社特作發聲西部劇 大活劇 修羅王 존스 脚色監督 아바-드·하리아氏 大猛優 아바-드·스키-빈스氏 助演
黃金町 電光二三九五 優美館

興論의興論

우리舊市街에도

街燈施設의急務

平壤支局 一記者

平壤地方의 商業인 同時에 朝鮮第二의 大都市인 大平壤은 市民의都市 商業의 都市 商工의都市로 自他가 是認하는 商業都市이다 따라서 舊市街商人의 各種商工業이 決斷코 남에게 뒤떠러지지안는點에 對해서도 他都市에 그類를 보기어려울다 市街의繁然 商店의比 商品의豪華한點에 對해서도 斷然보기가 조타 稱揚한다면 平壤舊市街의商工人은 商工人으로서의 資格 [illegible] 잇다고볼수잇스며 事業家로서 必須條件으로하는經濟力이 豊富하다고 壯談할수잇다 그러나 一方으로는 平壤舊市街商工人으로서 좀더現代的 商工術을 學習해야것다는것을 力說하려한다 보라! 商工業이란것은 十錢짜리의物品을 사다가 다시가공하야가지고 十五錢이나 二十錢에 파는것만이 商業이아니다 다시말하면 利만남기는것만이 商業이아니다

[illegible]

이러한 意味에서 나는 平壤舊市街商工人에게 一言코저하는바는 新市街와 舊市街를 對照하여보라고 소래치다. 新市街商人은 舊市街보다 經濟力이 그러케 充分할것도 업다. 도리혀 舊市街商街보다 損色이 잇슬것이다 그러나 新市街의 商店에는 사람의 往來가 殷盛하고 商人의 收入은만타. 그러면 新市街商店에 出入하는 顧客의 七割이 新鮮사람이라함에는 또다시 一驚을 禁할수업다 [illegible]

이것에는 여러가지의 理由이 잇을것이나 [illegible] 店頭의장식—뾰스(陳列窓)가 [illegible] 그보다도가장重要한 原因은 市街의明朗化를 못하엿다 新市街에는 [illegible] 잇고 「네온」이잇고 商店에는 高級의商品이 그야말로 不夜城을 이루워잇다

그러나 舊市街에는 [illegible] 「네온」의 [illegible] 市街는暗黑하고 商店은低劣하게보인다

明暗이면 市街가明朗하고 商品이조와보히고 「쇼—윈도」가 조흔곳에가서 物品을사고저하는것은 人類의 [illegible] 「가게」는 [illegible] 舊市街의 商人들이 [illegible] 新市街商人들과 對抗하려면 [illegible] 二十世紀式의 淸潔的商業方法은 [illegible] 舊市街의 明朗化를 [illegible] 다시금 一言하노니 舊市街의 街燈施設工作을 急速히 進行하야 實現시키라

—(終)—

말성의長津江水電
用地買收에또말성
咸慈線用地買收交涉決裂
今後의展開를注目

【咸興】 국부장진강수전회사에서는 제이긔저수긔공사를 압두고 그용지매수를 시작하얏섯서 위선함자선(咸慈線)이등도로의용지 사만이천여평의 매수부터 시작하게되여 지난오월삼일 관개지주 사십칠명을 중남면사무소(中南面)에 모아노코 가격을협정하야 지주의 승락을어들려고하엿스나 다대수의 지주들은 회사선명의 가격이 사변전제일긔저수지 용지매수때의 지가 그대로임에 단연반대의사를 표명하고 강경한태도를 가짐으로 결렬되고 말엇다함은 긔보한바어니와 동회사에서는 오는 이십일까지 긔한을 정하고 그사이에 매수에 응하지 안흐면 역시제일긔매수때와가티 함남도지사에게 사업인정(事業認定)신청을하야 정식으로 토지수용령에의한수속을 밟겟다는것을 각지주에게 통지하얏다는데 그후에도 지주들의태도는 의연강경하야 지금까지 매수에 응할의의사를 뵈우고잇는사람은 불과십여명으로 그외삼십여명의 지주는 처음에회사당국에 요구한가격을재협정하라는등의 특개조건을 들어주지안는한 절대로 매수에응할수업다고버티고잇다한다 일이이러케될으로 이번의매수에도토지수용령이란 종국까지 이르지 안흘수업게 되리라는데 금후 지주들의 태도는 주목의 초점이 되고잇다.

買收는此에不止
次回는더큰面積
今回의價格이前例될가바
雙方警戒가더욱深刻

【咸興】 장진강수전에서 함자선(咸慈線)도로용지 매수에 지주와의 타협이 결렬되여 주목을 끌고잇다함은 별항보도하얏거니와 이제 동회사의 내면적사정을 살펴보면 이번도로용지 매수는 사만여평의 소부분이나 이제 이것을 매수한이후에는 다시 동회사로서는 가장 크다고 할만한 제이긔공사 즉언제(堰堤)를 종래보다 약사십여척 더 놉혀서 저수량(貯水量)을 더만히 할터인바 그로인하야 새로 저수지에 편입될 지역인 하갈(下碣)사수(泗水)등의 토지 약 사백만평의 매수에 임하난판이 잇슬터인데 이번의 함자선(咸慈線)용지 매수가격이 직접례가될으로 큰목적을 위하야서라도 괴어히천조의 회사선명가격에서 한거름도 물너서지 못한다는것이며 이와동시에 지주들도 대다수가 제이긔저수지구역에 편입되는토지 소유자들임으로 이번매수에 쉽게 양보하게되면 역시다음의매수에 폐가되야 다대한리해관계가잇게된다는것으로 서로반대입장에 잇는 회사와 지주의타협은 극히 어려우리라고한다 그리고 동회사의매수는장진강수전공사에만 끈치는 것이아니라 이번공사를 착수하게될 허천강(虛川江)수전공사용지 매수에도직접관계되는것이니 현재 허천강수전공사소요용지 일천만평중 매수된것은 겨우언제(堰堤)용지와 사무소용지의 이십삼여만평에 불과하고 남은구백칠십만여평은 손도안대이고잇는데 만일 이번도 매수가 결렬되면 그것이례가될것이며 더욱이 이공사용지의 지주는 이미 사변전장진강 수전공사용지매수때의 최호가격에 매수하겟다고 최초부터 선명하얏음으로 경제적조건이 사변전에 비할바아닌 지금에이르러서도 과연 지주들이 응하게될는지가 매우주목되며 이번의함자선도로용지매수는 압흐로 이단상단의매수를 결정하는것으로서 비상히 주목을끌고잇다

◇…暖日의散策…(漢原公園所見)

南浦體育會定總
新規事業計畫

【鎭南浦】 진남포체육회에서는지난칠일오후팔시부터 과물동업회사이층에서 정긔총회를 회장박선제(朴璇齊)씨사회로 개하고 일년동안각부에서 실행한 사업보고와 역원개선이 잇섯는데 진남포체육회는 진남포조선인유일의단체로 년중행사로 오만부민총동원의 명절인 시민대운동회를 주최하기 금년까지 십칠회이며 그밖게도 축구 정구등 각종경기의 주최 출전등 체육사업에 적지안흔 활약을 하엿슬뿐아니라 금번신임역원회에서 [illegible] 계획중으로 일층체육사업을 빗나게하려라는바 금번개선된역원은 아래와갓다고한다

會長=李鍾柱 [illegible]

遊仙分局主備
朱乙溫堡探勝

【遊仙】 본보유선분국 에서는 계림역(鷄林驛)의후원을어더 오는 십륙칠(十、日曜)량일을 리용하야 함북명승인 산명수려한 주을온보(朱乙溫堡)를 탐피는볼 형락의 이가절에 즐거게차저보라고 탐승단을 대모집중인바 려비는 일야숙박하야 실비사원

無免許運轉手
八歲幼兒轢殺

【平壤】 순천군신창면신창리(順川郡新倉面新倉里)차량준(車良俊)의소유인 평남일천백구십칠호 화물자동차를 운전수 면허도업는장천수(張天壽)(二一)가 운전해가지고 신창여울 향하든도중동리 김동초(金東初)의조하웅구(應奎)(一)가길을건너가는것을 피하려다가 아이의머리를깔아 즉사케하고 다시놉히 여섯자가되는 언덕아래에 추락되여 자동차는깨여젓다 순천서에서는 무면허 운전수 장천수를 구인하야취조중이다

慶南의小作爭議
四百五十件突破
二月一日로부터四月十日까지
—未解決이百十五件—

【釜山】 과중한 소작료로 말미아마 소작인과 지주와의관계가 날로불키롭아가는데 경남도내의 이월일일부터 사월십일까지의소작쟁의건수는 사백오십건인데 그중 해결을지은것이 삼백삼십오건이고 그외에 방금각군소작조정위원회에 조정신청한것이 일백십오건이라한다 그리고 그소작조정신청을 군별로보건데 東萊二十件▲梁山二十四件▲金海二一件▲蔚山九件▲昌原十件▲統營六件▲陝川七件▲河東二十件▲安十二件

郭山體育會總會

【郭山】 지난칠일 평북곽산에서는 곽산체육회총회를 백운정본점(白雲亭本店)에서 전주연(全柱燕)씨사회하에 개회하고 사업보고와 임원개선을한후 토의사항에드러가 금번에도 례년과가티 개최하기로결정하고 회원을 리용하여 개최하기로 정구대회도 주최하기로하였다하며 개선된 신임역원은 아래와갓다한다

會長 全桂燕 副會長 洪雲道 [illegible]

功績碑破壞事件
嫌疑者引致

【襄川】 긔보=현직면장의 공적비를 파괴하고 입불의 세례까지 주엇다는 사건은 모면장배척운동사건과 임인동체의 관계가 잇슬뿐아니라 그리면에는 국가중대한 원인이 잠재하야 잇슴으로 래천서에서는 사건을 엄밀히 조사하고 위선 범인을 엄탐중이든바 지난칠일아침 동면동당동(東面東堂洞) 근처에서 혐의자리에 얼중취조중이라한다

平北道의天然痘
患者三百八十名
—發生後七個月만에—

【新義州】 평북도내에 작년십일월부터 발생한 천연두(天然痘)는 계속발생하는중으로 신의주의 여섯명을 필두하야 정주(定州)선천(宣川)삭주(朔州)철산(鐵山)등 중요연안지방에서발생된환자가 칠십명인바 발생이래 환자총수는 삼백팔십명에 달한다고한다

非難만든郵便配達
畢竟엔非行暴露
警察에被逮嚴重取調進行

【安邊】 함남안변우편소 에서는 오전(誤傳)또는불규칙적배달노릇을 신직(新職)착오가만허서 종래로일반의 비난이만어 오든터인데멧칠전에는 배화면신괴리(培花面新基里)에잇는 모씨가 강원도쪽으로 보낸기위하야 안변우편소에가저온 십원삼십전짜리 소위체(小爲替)가 갑곳이 업게되엿는바 이소식을 탐지한안변경찰서사법계에서는 즉시활동을개시하야 유력한혐의자로 동우편소집배인이오 소장의 매부(妹夫)인 전래선(全來善)외한명을 인치하야 엄중한취조를 거듭하는동시에 그들의 가택을 일일히 수색한 결과 의외에도 별별내지 또는 조선각도시로부터 안변군내에 산재해 잇는 상업가(商業家)또는 원예가(園藝家)들에게 보내여온 상뭇(商報)월보(月報)등 그외 보통우편물을 일반에로서 이래 두달동안에 놀납게도 배달해주지 안코 자긔네집에다 가저다 싸아둔것을 다수히 압수하엿다는바 전긔 절태 밋고 어떠케동신을 거래하게는가?하야 여론이심히 놉다는데 이애대하야 안변우편소장 신희련(申熙鍊)씨는 왕방한 긔자에게 다음과가티말하엿다

安邊郵便所의不祥事
社會에未安莫甚
諒解를바랄뿐"
中安邊郵便所長談

그외 보통우편물을 일반에게 배달해주지 안코 자긔네집에다 가저다 싸아둔것을 다수 압수하엿다는바 전긔 [illegible] 선은 륙칠년동안이나 그소에 근무하다가 중도에 사정으로 인하야 퇴직하엿고 지난이월이십륙일에 다시 근무케되자 최근 수삼년이래로 안변각지에 금파이 만히 생긴까닭에 배달구역이 확장되여 종래 오구(五區)로 나누인 배달부를 가지고는 도저히 충실한 원만을 달성시킬수 업서서 이것을 항상 유감으로 생각해오든바 오늘에 이르러서는 참말로 죄송하외다 [illegible]

尙州支局主催의
滿洲産業視察團
南에서北에서申請殺到

【尙州】 루보=본보상주지국주최와 조선철도회사 김천파출소의 후원인 만주산업시찰은 매일신립이 답지한다는바 경북선연안은 물론 경중선연안인 경주서도 신립이왓스며 더욱히 타도인 함경남도급 충청남도에서도 신립이 만히와서 예긔이상의 성황을 일우리라고한다

市民大運動會
賛助金이還至

【平壤】 제칠회전평양시민대운동회는 압흐로 오륙일남긴 십칠일 오전아홉시부터 부내긔림리공설운동장에서 성대히 개최될터인데 이미회를 성황으로 만들기위하여 대운동회 간부들의 분투의 노력에 감사를 표하는바이지만 부민유지들도 만히모혀 만불자미를 가리난호고가리 즐기기위하여 이정금을 단연퇴지하고말엇다

그리고이번 대운동회는 종래의 방면은 다음과갓다

◇…賛助金芳名…◇ 金百圓式 朴錫[illegible] 尹永善 金能秀 高橋平壤府尹 ▲十五圓 平南道體育協會 ▲二十圓式平壤商工會議所 大日本製糖株式會社朝鮮工場 ▲二十五圓西鮮合同電氣株式會社 ▲三十圓朝鮮人料理業組合 ▲十圓高[illegible]組合名會社支店 ▲二十圓式朝鮮運送平壤支店 株式會社石鋪商店 東藤酒造合名會社 平安精米所洋[illegible]部 ▲十圓 正昌고무工業社 ▲二十圓式鮮滿고무工業社 第一고무工業社 ▲十圓式 七星釀造所 豊井商店 三成商工社 金仁商會 共昌商會 ▲二十圓 日本麴産工業株式會社營業所▲十圓式 [illegible] 岩治 朝鮮製帽株式會社▲五圓式 孫昌淑 三信洋襪工場 中本商店 大平運動具店▲二十圓 天元堂▲五圓式金官永 樂園館 在日旅館 柳英俊福昌商會 工產商會▲日木三疋廣林商會

慈母會를組織
泗州幼稚園에서

【泗川】 경남사천공립유치원『泗川幼稚園』에서는 보육 방법과 제반운영을 긴밀하게하는 동시에 일반원아의 어머니들과 련락을주기위하여 얼마전에 동유치원 자모회『慈母會』를 조직하고 그 본금을 만들고저 회원매인아푸십전식을 연출하야다하며 자모회의 첫사업으로 금구일을 긔하여 동유치원아의 원유회『園遊會』를개최케 되엿다하며 자모회역원의 씨명은 다음과갓다한다

會長 鄭鎬英 副會長 金瓊子 會計 金貞淑 書記 金鳳蓮 評議員 金鳳姬 姜貞愛 朴粉岳 孫瓊淑

舊市街商工團體
創立總會開催
十二日白氏館에서

【平壤】 평양구시가의 번영책을 수립할 유력한상공단체를 조직하기위하야 루차의 회합이잇섯고 따라서 실행위원까지선정해가지고 연구활계중이든바 십일일오후여덟시부터 백선행긔념관(白善行記念館)에서 창립총회를 개최키로되여 관계각방면에 통지서를 발송하엿다

이날의 석상에서 새로 만드러질 단체의 명칭과 운영방침 사업등이 전부 통과가 될모양

簡易校新設에
喜捨金이還至

【寶城】 보성군득량면 해평리(海[illegible]

城郡得粮面海平里)에 간이학교를 신설하게되야 방금회사금을 모집하는중인데 최근교육열의 팽창으로인하야 각계에서 회사한 금액이 불과기일에 적기와가리 다액에달하여 예정금액삼천원에 달하기는 그리어렵지 아니하리라고하며 그중에 각회사에서 거액의 회사를한것과 동리천천위지조(千川爲之助)씨가 직접관계업는학교에 다액을회사한후에 주야로 동분서주하야 희사금모

咸興朝鮮人記者……通信俱樂部創立

【咸興】 함흥에잇는 조선인신문긔자로서 조선인신문긔자로서의 통신저회 권위외 허분화 기타를 목표하고 지난칠일오후여섯시부터 신문긔자십이명이모여 통신구락부(通信俱樂部)라는 단체를 조직하얏는데 피선된간사와 회원은다음과갓다

幹事=李秀峯 同 張泳基
會員=李錫基 韓五鉉 吳基善 石鎭錄 沈相烈 朴[illegible] 尹鼓鎬 鄭利祚 金燦 張淳쏘 朱濟楨 魏世明

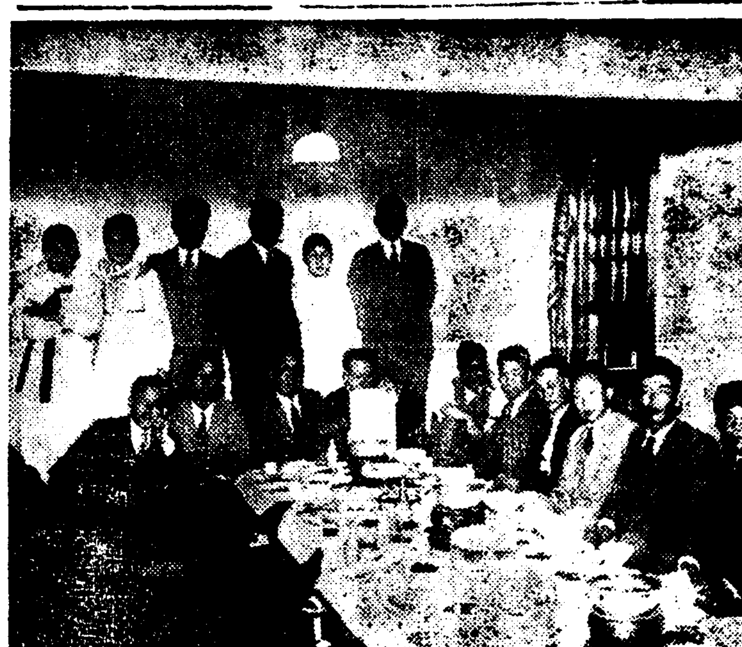

[illegible] 세는 일반면민간에 그칭송하는 소리가자자하다한다

喜捨金額及氏名

大百圓千川爲之助 一百圓千川貞[illegible] 一百圓式柳光錫 張[illegible] 三十圓式林[illegible] 林東守 十五圓式金[illegible] 林吉善 [illegible] 朴鐘奎 朴相仁 十圓式 朴仁圭 金甲五 [illegible] 五 朴允玉 李成來 金[illegible] 林新米 金[illegible] 朴[illegible] 金永化 朴決圭 八圓式[illegible] 林[illegible] 七圓式金[illegible]大 [illegible]元五 [illegible] 李丹甫 金[illegible] 朱[illegible] 金[illegible] 玉 六圓式朴元淑 [illegible] 鉉 申士允 五圓式[illegible] 煥 [illegible] 朴[illegible] 金[illegible] 成元 [illegible] 金[illegible] 金東浩 朴正大 林[illegible] 京 金[illegible]文 林[illegible] 朴大[illegible] 興成 朴奉[illegible] 朱[illegible] 林[illegible] 朴興善 四圓式 李秉文 [illegible] 守 朴洪西 許[illegible]京 林[illegible]天 申在[illegible] 鄭[illegible] 參圓式金東甫 朴吉俊 李正[illegible] 韓性[illegible] 朴明[illegible] 鄭鳳政 明信元 朱[illegible] 車[illegible]零 金長元 二圓式 林[illegible] 李多玉 金[illegible] 申浩[illegible] [illegible] 金吉元 千斗石 朴[illegible] [illegible]

地方人事

▲趙誠球氏(保寧產業組合理事)新任人事次 本報保寧支局來訪
▲李承宰氏(仁川府勸業主任)全浦郡內務保安課人事次 本報仁川支局來訪
▲金相翊氏(扶餘郡農會技手)扶餘郡產業技手赴任人事次 本報扶餘津支局來訪
▲姜景允氏(畢井郡農民校長)人事次本報井邑支局來訪
▲張鍾駿氏(郡產業會技手)全州郡農會技手轉任人事次去三日本報錦州支局來訪
▲陳相肅氏(全北紙業株式會社創立委員)株式公募次去四日 西北各地로出張
▲鄭鳳基氏(產業技手)公州郡轉勤人事次靑陽支局來訪

大田
全朝鮮自轉車競技大會
▲時日 五月十六、七日兩日間
▲場所 大田木尺運動場
◇主催 朝鮮日報 大田支局
◇後援 選手會、輪業組合、體育會、勇進團

尙州
滿洲國產業視察團募集
▲時日 五月十八日出發(十五日間)
▲視察地 平壤、新義州、安東、奉天、撫順、大連、旅順、營口、鞍山、新京、哈爾賓、吉林、雄基、羅津、淸津、京城等地
▲旅費 金九十二圓七十四錢(食費車費一切)
▲申請 參加金二十圓을添付하야五月十四日까지主催者又는慶北線各驛에申請할事
◇主催 朝鮮日報社尙州支局
◇後援 朝鮮鐵道株式會社金泉派出所

汶山
全朝鮮弓術大會
▲時日 五月十六日至二十五日(三日間)
▲場所 汶山川邊堤防內
◇主催 汶山繁榮會
◇後援 朝鮮日報社汶山支局

三湖
三湖野談大會
▲時日 五月十六日下午七時
▲場所 三湖公普講堂
▲演士 申鼎言先生
▲演題 一、血花滿開大屛 一、一寸高可惜
◇主催 朝鮮日報社三湖支局

定價一圓의萬年筆五萬本進呈

革靴一足에萬年筆一本式進呈

絶對全責任付、不合格品은交換自由
大阪市價의半額

◎[illegible]
◎[illegible]
◎[illegible]

青年用網上總革靴◇
[illegible]
上等總革皮
三圓五十錢

鬼三枚底—總革學生靴
[illegible]二個年以上
三圓五十錢

流行尖端總革 フレンチ型
鬼三枚編上靴 三圓九十錢
鬼三枚短靴 一足三圓五十錢

フレンチ型 編上靴 四圓二十錢
フレンチ型短靴 三圓七十錢
先エナメル付一足 三十錢高

革靴化大爆發的大景品付
高級紳士禮服用總革靴
上等總牛皮底品質保證
深型靴 五圓五十錢
短型靴 四圓五十錢
靴ダンサル付エナメル先付

中學生專用指定革靴 一足三圓五十錢

女學生總革靴
大人一足二圓七十錢
小人一足二圓三十錢

晴雨經濟靴 一金二圓
晴雨經濟女學生靴 一足一圓五十錢

名古屋市東區千種町(古井坂電停前)
合資會社 金城商會·販賣部
電話東五二一一(振替名古屋一七六)